

COORDINACION DE CUSTODIA, TUTELA Y ADOPCION
PSICOLOGÍA
ÁREA DE TUTELA
SEGUIMIENTO PSICOLÓGICO.

Exp. /2014

Pupilos:**Casa Hogar:** Centro de Amor en Acción Brazos Extendidos A.C.

Antecedentes: Se visita a los hermanos a dos meses de distancia en la casa hogar para conocer el estado conductual y emocional. Se anuncia con anticipación la visita a la casa de ubicada en la calle N° del municipio de Chapala.

Observaciones: recibe a la suscrita, refiere sentirse muy cansada por el estado avanzado de su embarazo, para el día siguiente ya tiene programada cesárea en una clínica particular cercana.

expresa la preocupación por su hermana quien tiene actualmente sobrepeso.

En cuanto su hermana expone que uno de los días, la encontró hablando con un joven hasta las cuatro de la mañana, sabe que estuvo en una relación en competencia con otro joven de la Iglesia Cristiana a la que acuden y aun cuando sabía que estaba ya comprometido, estuvo acosándolo.

ingresa a la sala, se muestra cohibida y acepta la exposición de su hermana; confirma que su rendimiento escolar es regular.

desea una mejor calidad de vida e independizarse sin tener claro un proyecto y plan de vida.

La suscrita expone a la pupila los riesgos en los que se encuentra por el contexto social en el que esta y por la necesidad de aspirar a un estilo de vida más cómodo. Se le habla de los riesgos de caer en una organización de Trata de Personas.

La joven escucha atenta, de igual forma se le expone las dificultades de individualizarse sin tener una entrada suficiente de dinero.

Se invita a la joven a reflexionar sobre los apoyos que tiene ahora, en contra parte a las limitadas oportunidades que tuvo su progenitora a fin de romper una cadena de relación con los hijos no deseados y no planificados.



En la casa hogar, la suscrita es recibida por la psicología permanece atenta a la entrevista con los adolescentes. relata que recientemente acudió al

Acciones que cambian vidas

campamento de inmediato expone que no aprendió nada; la psicóloga intervine para rectificar el discurso, apunta que el campamento tiene como objetivo fortalecer el carácter, en los días del campamento, los participantes tienen que enfrentarse a situaciones difíciles, cooperar en equipo, mantener el orden y disciplina, saber racionar los alimentos, en cada una de las tareas, se califica; sabe que obtuvo una baja puntuación.

En el albergue, la autoridad tiene el plan de implementar un programa de incentivos en donde los habitantes podrán acceder a una tienda con la puntuación por mantener la disciplina y obligaciones. Los premios son desde objetos de limpieza, ropa, zapatos y golosinas.

El comportamiento de es diferente, un aliño descuidado y evita el contacto visual; además se le describe el sobrepeso que tiene y la importancia de mantener la salud por su corta edad.

se encuentra en buen aliño, manifiesta la expectación de ir a Ixtlahuacán a continuar con la formación primaria y aprender el oficio de carpintero. Actualmente, participa en un equipo de futbol soquer; con los compañeros juega kit bol de cuatro bases

expone que ya tiene un periodo largo con una actitud de apatía, con frecuencia quiere dormir en el día y en horas de clase, coincide en la observación de sobrepeso que tiene la joven.

La psicóloga plantea que se consigue el permiso para que acuda a casa de su hermana los fines de semana, una vez que emigre a Ixtlahuacán.

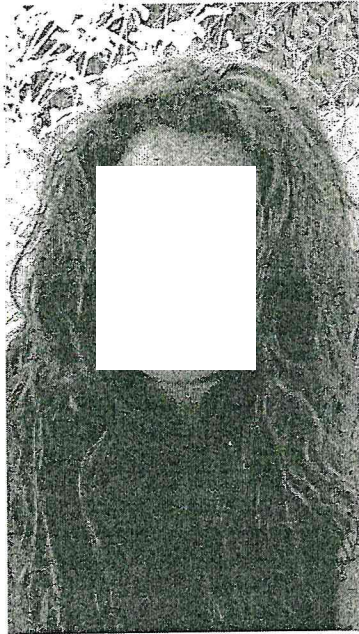

Sugerencias: Se le refiere a Alejandra que sus hermanos Mariana y Marcos, continuarán institucionalizados, y el equipo multidisciplinario decidió no ceder la patria potestad de ellos.

Se le pide a Fernanda ingresar a la página de www.findelaesclavitud.org. A fin de que conozca los riesgos de caer en una organización de trata de personas.

Se planea una llamada telefónica para comportamiento de _____ para conocer su estado de salud y el _____ sugiere clases de natación para _____ escuela cercana al albergue, por lo que se le pide un documento que justifique la petición ante la administración del Sistema a fin de que sea aprobado.

Conclusiones: _____ continúa con un regular desempeño académico, hace un compromiso de respetar las reglas y límites de la casa de su hermana presenta un estado de abulia y sobrepeso; la aceptación de su persona es regular en el albergue. _____ permanece funcional y con la ilusión de iniciar un proyecto.

Atentamente,
Zapopan, Jalisco 16 de mayo del 2017.



Lic. Maria Esther Méndez Martínez
Psicóloga adscrita al área de Tutela